



Provincia di Lecce

RELAZIONE DI INIZIO MANDATO



Presidente Stefano Minerva

Data di proclamazione 24 novembre 2022

Indice

	<i>Premessa</i>	
	LINEE PROGRAMMATICHE	1
1	PARTE I - DATI GENERALI	8
1.1	Popolazione residente	8
1.2	Consiglio Provinciale	8
1.3	Struttura organizzativa	9
1.4	Parametri obiettivi per l'accertamento della condizione di ente strutturalmente deficitario ai sensi dell'art. 242 del TUEL	11
2	PARTE II - SITUAZIONE ECONOMICO-FINANZIARIA DELL'ENTE	12
2.1	Sintesi dei dati finanziari a consuntivo del bilancio dell'ente	12
2.2	Fondo di cassa a inizio mandato	13
2.3	Sintesi dei dati finanziari del bilancio dell'ente	14
2.4	Pareggio di bilancio	15
2.5	Indebitamento	15
2.6	Strumenti di finanza derivata	15
2.7	Conto del patrimonio	17
3	PARTE III - ORGANISMI CONTROLLATI	18
3.1	Elenco delle partecipazioni	18
3.2	Elenco enti ed organismi partecipati	19

Premessa

Normativa di riferimento

L'art. 4bis del Decreto Legislativo n.149/2011 "Meccanismi sanzionatori e premiali relativi a regioni, province e comuni, a norma degli articoli 2, 17 e 26 della Legge 5 maggio 2009, n. 42" istituisce l'obbligo di redigere la relazione di inizio mandato comunale e provinciale, con la quale ogni Ente Locale verifica la propria situazione patrimoniale e finanziaria e la misura dell'indebitamento.

Composizione della relazione

La presente relazione di inizio mandato della Provincia di Lecce è sottoscritta dal Presidente Stefano Minerva proclamato il 24 novembre 2022 (data elezioni 10/11/2022).

È costituita:

- da dati generali (popolazione, consiglio provinciale, struttura organizzativa);
- situazione economica e finanziaria dell'Ente (rendiconto 2021, bilancio 2022-20, indebitamento, strumenti di finanza derivata, conto del patrimonio);
- dati partecipate.

I dati riportati sono relativi al Rendiconto 2021 e al Bilancio di Previsione 2022-2024, e pertanto trovano corrispondenza nei citati documenti, oltre che nella contabilità dell'ente.

LINEE PROGRAMMATICHE

Viene di seguito riportato l'intervento del Presidente Stefano MINERVA durante il Consiglio Provinciale del 30/12/2022 e a seguire le **"LINEE PROGRAMMATICHE DI GOVERNO RELATIVE ALLE AZIONI ED AI PROGETTI DA REALIZZARE NEL CORSO DEL MANDATO 2022-2026"** facenti parte integrante della Delibera di Consiglio n.50 del 30/12/2022.

....."Noi abbiamo costruito, in questi quattro anni di Presidenza, un lavoro che è partito dalla considerazione di questo Ente, come possibilità da dare ai Comuni di sentirsi uniti in una casa unica e con un supporto amministrativo importante, che potesse andare a coprire le defaillance di un sistema che vede una disparità fra i governi centrali, compreso quello regionale e i piccoli comuni periferici. Da qui, insomma, siamo partiti per costruire l'idea di Provincia, che a partire dalle funzioni che abbiamo, viabilità e scuole, ha trovato un'ampia prospettiva di intervento e di capacità di risolvere questioni fondamentali per il nostro territorio.

A quelle ci ricollegiamo e su quelle proviamo a continuare gli investimenti, dai 65 interventi fatti nelle scuole che dovranno essere almeno raddoppiati nei prossimi quattro anni, ai continui interventi di messa in sicurezza viaria e di rotatorie, di assi viari e di rotatorie che servono a rendere più sicuro il nostro Salento, una terra in cui ancora molte volte si continua a morire per incidenti stradali. Sull'ambiente abbiamo fatto un lavoro egregio. Continuiamo sul programma di riforestazione, che è un programma unico nazionale: siamo la prima Provincia a livello italiano ad averlo lanciato. Il rimboschimento e la riforestazione sono obiettivi che ci consentono non solo di ricostruire, di ridisegnare paesaggisticamente la nostra terra, ma ci consente anche di dare delle risposte contro le emissioni inquinanti, a cui purtroppo il mondo ci ha abituati. Del rapporto con gli altri enti ne ho già parlato. Sulle politiche europee continuiamo a lavorare su bandi europei, che ci permettono di costruire interazioni attraverso gli avvisi pubblici nazionali. Abbiamo attivato lo sportello di tirocinio accoglienza e stiamo continuando a preparare i bandi a cui parteciperemo con i prossimi Interreg. Sul Welfare e il benessere sociale abbiamo fatto un lavoro importante, abbiamo continuato a dare servizi in questi anni che sono fondamentali per aiutare le famiglie e i ragazzi delle nostre scuole. E anche qui, insomma, con un lavoro importante continueremo a rafforzare quel lavoro. Sulla cultura e sui beni, sul patrimonio abbiamo fatto un grande lavoro e continuiamo a fare un grande lavoro. Penso, caro Vice Presidente, cara Consigliera Povero, che il risultato ottenuto con la stagione lirica è sotto gli occhi di tutti: è la conquista di un traguardo che neanche noi probabilmente pensavamo, che molti pensavano impossibile e che invece abbiamo reso possibile con delle serate straordinarie, oltre alla valorizzazione di tutto il patrimonio culturale su cui ancora dobbiamo investire nel Circolo Cittadino, il lavoro fatto sull'EKNOS, a Villa Mellone, il nostro patrimonio in giro per la Provincia, che stiamo valorizzandone come Palazzo Comi e che continueremo a valorizzare. Insomma un lavoro lungo che ci aspetta. Ancora, tanti temi, tipo l'inclusione sociale, tipo le pari opportunità su cui continueremo a fare un lavoro importante. L'attenzione al personale che abbiamo dimostrato e che continueremo a dimostrare. Non ultimo, il risultato sugli LSU, che con un lavoro sinergico con la Regione ci ha portato a un risultato su cui abbiamo lavorato, senza dimenticare i conti e il bilancio roseo, date le situazioni che abbiamo costruito in questi anni, con una prospettiva di miglioramento. Dott. Isceri, una prospettiva di continua crescita e di leggero miglioramento, con un disavanzo ridotto al minimo e con la possibilità di costruire una programmazione che tiene conto del lavoro fatto in questi anni, ma soprattutto degli obiettivi che dovremo raggiungere. Come sempre ho detto, è un lavoro che continueremo a fare insieme. Io ringrazio ogni singolo Consigliere per l'apporto e il lavoro che fa al mio fianco, ma se a livello nazionale abbiamo ottenuto determinati risultati, risultando Provincia virtuosa

inventandoci delle procedure a cui tutti hanno guardato e a livello locale siamo tornati ad essere un punto di riferimento importante per i Comuni, vuol dire che un buon lavoro l'abbiamo fatto. E questo ci dà lo stimolo per continuare a lavorare e continuare sulla strada in cui abbiamo camminato insieme in questi anni. Potrei dirvi un milione altre di cose, però capisco che non voglio tediarvi. Il 30 dicembre è fine anno, quindi vi chiedo di votare queste linee programmatiche, che sono linee programmatiche costruite insieme a voi e sempre soggette ai vostri spunti, alle vostre richieste, ai vostri consigli e ai vostri suggerimenti. Insomma, se la Provincia di Lecce continua ad essere in generale un territorio turisticamente attrattivo, culturalmente affascinante e anche con una prospettiva continua di crescita, abbiamo visto gli ultimi dati in cui cresce non solo il PIL di questa Provincia, ma crescono i redditi medi, vuol dire che c'è una cornice istituzionale che aiuta questo percorso e sono orgoglioso di essere insieme a voi uno fra i protagonisti di questa crescita generale.....”

Esiste un territorio che va dal perimetro disegnato dalla riforma 56 del 2014 a quello tracciato invece dalla necessità del territorio inteso come area vasta. Questo territorio può essere governato solo con il coraggio istituzionale di porsi alla guida delle buone volontà. Ecco, questo sarà il mio secondo mandato, in cui, su ogni aspetto che riguarda la vita politica, amministrativa e istituzionale dell'Ente provinciale continueremo con il rilancio e il rafforzamento della Provincia di Lecce, la CASA DEI SALENTINI.

SERVIZIO POLITICHE EUROPEE

Nell'ambito del Servizio Politiche Europee implementeremo la promozione e l'avvio di iniziative finalizzate allo sviluppo economico, sociale e culturale del territorio, anche in partenariato con altri Enti/Soggetti nazionali ed esteri, mettendo a frutto le opportunità comunitarie, nazionali e regionali che meglio rispondono alle esigenze del territorio e delle istituzioni locali. Abbiamo intenzione di investire nel potenziamento del servizio informativo e di supporto tecnico a soggetti pubblici e privati, nonché alla struttura interna alla Provincia, circa le opportunità di finanziamento promosse dagli organismi regionali, nazionali e comunitari. Attraverso il monitoraggio costante delle opportunità offerte dalla Programmazione Europea, dai Bandi e dagli Avvisi Pubblici nazionali e internazionali, continueremo a promuovere progetti di carattere transfrontaliero e transnazionale e di cooperazione europea, al fine di favorire la promozione del territorio e la sua crescita economica e sociale (nei settori del turismo, ambiente, trasporti, innovazione tecnologica ecc.). Presso l'Ufficio è attivo lo “Sportello Tirocini in Accoglienza”, relativo ai tirocini formativi e di orientamento promossi da soggetti esterni accreditati nel ruolo di Ente promotore e per i quali la Provincia di Lecce svolge il ruolo di soggetto ospitante e nell'ambito di questa attività verranno rafforzati i rapporti con scuole e università per favorire un reciproco scambio di competenze e opportunità di formazione.

SERVIZIO WELFARE E BENESSERE SOCIALE

Con la L. R. n° 31/2015 e successivamente con la L. R. n° 9/2016 le "funzioni relative al trasporto e all'assistenza specialistica per l'integrazione scolastica degli alunni disabili nelle scuole medie superiori, nonché all'assistenza specialistica per alunni audiolesi e videolesi nelle scuole di ogni ordine e grado" sono state trasferite alla Regione che le esercita in avvalimento alle province pugliesi e alla Città metropolitana di Bari a seguito di sottoscrizione di apposita convenzione disciplinante le modalità di erogazione delle prestazioni previste. Nell'ambito delle suddette funzioni puntiamo, attraverso una azione sinergica di coinvolgimento di tutti gli operatori pubblici coinvolti, a migliorare i servizi offerti, ad allargare la platea dei beneficiari che usufruiscono del servizio di trasporto scolastico assistito per gli

studenti disabili residenti nel territorio della Provincia di Lecce e frequentanti gli istituti di istruzione secondaria superiore. Così come continueremo ad impegnarci per migliorare i servizi di supporto per l'integrazione familiare, scolastica, sociale e lavorativa degli studenti videolesi e audiolesi, intervenendo con personale qualificato nei sistemi relazionali dell'assistito.

GOVERNANCE STRATEGICA

Per il mandato amministrativo 2022-2026, riveste particolare importanza la governance strategica per lo sviluppo del territorio salentino, quale processo di programmazione e pianificazione strategica dell'area Jonico-salentina sostenuta da una visione condivisa con le Province e i Comuni capoluogo di Brindisi e Taranto, e dalla cooperazione con tutti gli attori dello sviluppo territoriale. La Provincia di Lecce svolgerà un ruolo di regia sul proprio territorio per la costruzione di quadro territoriale di sviluppo sostenibile, in stretta collaborazione con le municipalità e con l'Università del Salento, allo scopo di individuare interventi funzionali al riequilibrio territoriale, in coerenza con le politiche regionali, nazionali ed europee mettendo in relazione le necessità del territorio. Nell'ambito di questa cornice, il rilancio del brand territoriale "Salento d'Amare" riveste un profilo strategico ai fini della valorizzazione culturale della nostra identità territoriale, espressione di valori, credenze e costumi, che ha consentito negli anni di rafforzare la capacità attrattiva ed incrementare i flussi turistici. Nell'approccio verso un nuovo modello di sviluppo territoriale, in coerenza con la configurazione territoriale policentrica che caratterizza il Salento, saranno definite le prospettive strategiche del divenire dei luoghi salentini, rafforzata la capacità di attrarre nuovi investimenti produttivi e saranno rilanciate azioni di sistema per sostenere la competitività territoriale e la coesione sociale concorrendo al miglioramento della qualità di vita della comunità amministrata.

CULTURA

La Provincia di Lecce al fine di promuovere lo sviluppo della cultura, l'utilizzazione e la fruizione del patrimonio culturale pubblico e lo sviluppo di forme di integrazione e coesione sociale. A seguito del rilancio della Stagione Lirica di Tradizione per l'anno 2022, la Provincia di Lecce, attraverso specifici progetti, concorrerà al rafforzamento dell'offerta musicale sul territorio salentino rafforzando la centralità dell'Ente nell'area jonico salentina e la cooperazione con le Province e i Comuni capoluogo di Brindisi e di Taranto, coinvolgendo le municipalità salentine elaborando una progetto annuale, a valere sul FUS (Fondo Unico per lo Spettacolo), che sarà pubblicato dal MIC (Ministero Cultura), per l'anno 2023. Inoltre, attiverà ogni azione utile perché la Fondazione I.C.O. "Tito Schipa" possa essere rilanciata in funzione di una stretta integrazione con gli obiettivi innanzi descritti. La valorizzazione del Castello di Acaya consentirà di attivare ipotesi di sviluppo territoriale per la programmazione di una riqualificazione culturale più ampia in coerenza con gli obiettivi di rafforzamento della capacità di attrattiva territoriale. Inoltre, con la finalità fondamentale di aprire il Salento al confronto ed allo scambio con gli altri paesi del bacino del Mediterraneo, sarà sostenuta l'attività dell'Istituto Culture Mediterranee e attivate intese con gli attori territoriali del terzo settore per rafforzare la capacità di programmazione e pianificazione nell'ambito di un network territoriale più ampio di attività artistiche, musicali e di spettacolo, così facilitando la sostenibilità di specifiche azioni di sistema e l'attrazione di risorse esogene.

PARI OPPORTUNITÀ

La promozione delle pari opportunità sul territorio provinciale è una delle funzioni fondamentali assegnate alle Province con la legge 7.4.2014 n. 56, la cosiddetta Riforma Delrio. In linea con tale

disposizione normativa, nei primi quattro anni di mandato, l'Amministrazione ha dato un forte input alle politiche per le pari opportunità, rafforzando gli organismi preposti e attuando iniziative specifiche volte ad affermare, sia all'interno che all'esterno dell'Ente, la diffusione della cultura delle pari opportunità, a favorire la conciliazione vita - lavoro, a contrastare la violenza sulle donne ed ogni forma di discriminazione. Il primo passo è stato quello di garantire stabilità e continuità all'azione amministrativa in quest'ambito, istituendo l'Ufficio Pari opportunità, incardinato all'interno del Servizio Risorse umane e Pari opportunità. Un altro importante passaggio è stata la costituzione del Comitato unico di garanzia per le pari opportunità, la valorizzazione del benessere di chi lavora e contro le discriminazioni (Cug), organismo composto da dipendenti e da rappresentanti delle organizzazioni sindacali della Provincia di Lecce. Il Cug, che ha riunito le competenze in precedenza suddivise tra organi diversi, opera al fine di assicurare, nell'ambito del lavoro pubblico, parità e pari opportunità di genere, tutela dei lavoratori contro le discriminazioni ed il mobbing e l'assenza di qualunque forma di violenza fisica e psicologica. L'Amministrazione, inoltre, ha assicurato il personale e le risorse finanziarie necessari allo svolgimento delle varie attività dell'Ufficio della Consigliera di parità e della Commissione provinciale per le pari opportunità ed ha adottato e aggiornato annualmente il Piano triennale di azioni positive, strumento di coordinamento e programmazione, introdotto dal Decreto legislativo 198/2006 ("Codice delle pari opportunità tra uomo e donna"), finalizzato anche a valorizzare la professionalità dei dipendenti, favorendone l'aggiornamento e garantendo pari opportunità tra uomini e donne per l'accesso al lavoro, il trattamento sul lavoro e nello sviluppo professionale. Facendo leva sulla propria funzione di coordinamento, la Provincia si è impegnata in campagne di sensibilizzazione e informazione sulla violenza di genere, in cui sono state coinvolti i Comuni e le scuole del territorio salentino e ha promosso e sostenuto altre iniziative sul tema delle pari opportunità. Nel solco già tracciato e in linea con la Strategia Nazionale per promuovere le Pari Opportunità e la Parità di Genere, che prevede, tra l'altro, il coinvolgimento anche delle Province e dei Comuni nell'attuazione delle misure previste, l'Amministrazione provinciale continuerà ad impegnarsi per affermare la cultura della parità di genere. Le direttrici da seguire sono: attuazione delle "azioni positive" previste dal Piano triennale delle Azioni Positive, volte valorizzare la professionalità dei dipendenti, favorendone l'aggiornamento e garantendo pari opportunità tra uomini e donne per l'accesso al lavoro, il trattamento sul lavoro e lo sviluppo professionale; valorizzazione del Cug provinciale anche attraverso la promozione di partenariati con i Cug di altri enti, tra cui l'Università del Salento; rafforzamento della collaborazione con la Commissione provinciale per le Pari opportunità e l'Ufficio della Consigliera di parità e, attraverso di esse e in virtù del ruolo di coordinamento di area vasta svolto dall'Ente, potenziamento della rete delle Cpo comunali anche al fine di raggiungere l'obiettivo dell'equilibrio di genere nei processi decisionali e politici.

POLITICHE GIOVANILI

Le politiche giovanili rivestono particolare centralità nell'azione amministrativa della Provincia di Lecce e in attuazione di specifiche azioni territoriali saranno coinvolti gli Istituti scolastici medi superiori e avviate intese con le Province di Brindisi e Taranto per predisporre progettualità a valere sul programma Azione Province Giovani, finanziato dal Dipartimento delle Politiche Giovanili e per il servizio Civile Universale della Presidenza del Consiglio dei Ministri, nonché su altre linee di finanziamento di settore. Sarà portato a compimento il progetto finanziato dal programma "Luoghi Comuni" finanziato dalla Regione Puglia con l'attivazione del Centro Infopoint "Salento d'Amare" con la fase di co-progettazione esecutiva, in collaborazione con Regione Puglia e Arti Puglia, per cui sarà elaborato il Piano di Sostenibilità economico-finanziario per la gestione del Centro. La collaborazione

con l'Organizzazione giovanile aggiudicataria per la gestione del Centro, insieme ad altre distinte azioni territoriali, in ambito sociale e culturale, che saranno avviate attraverso intese e partenariati con altre entità territoriali, consentirà la realizzazione di azioni territoriali. Tali interventi saranno sostenuti dall'integrazione tra le varie politiche di riferimento, in modo da poter affrontare criticità e valorizzare punti di forza per l'efficace raggiungimento degli obiettivi di mandato in materia di politiche giovanili.

PATRIMONIO

L'enorme disponibilità immobiliare della Provincia di Lecce, non potrà e non dovrà continuare ad essere solo fonte di problemi e costi ma trasformarsi nella risorsa maggiormente strategica e dinamica in termini di disponibilità verso le opportunità di sviluppo del territorio salentino. Dovrà essere prioritariamente completata l'opera di costruzione della banca dati dei cespiti patrimoniali di proprietà dell'Ente. Una complessa operazione iniziata e quasi ultimata nella precedente legislatura e che portata a termine permetterà di procedere ad una radicale attività di valorizzazione. Si procederà alla dismissione, anche ricorrendo ad organismi specializzati e privilegiando la vendita, di ogni bene non connesso o funzionale all'attività dell'Ente. In compenso, dovrà continuarsi l'attività di ristrutturazione degli immobili di pregio storico architettonico, sperimentando, successivamente, formule di gestione anche innovative che liberino luoghi meravigliosi dalla loro condizione di staticità. In questo senso, gli accordi "pubblico-privato" da portare a termine per l'affidamento di una parte del Convitto Palmieri con l'accademia del "Gambero Rosso" e quello quasi ultimato per la gestione delle officine Knos, dovranno essere da esempio per tutto quanto replicabile, principalmente sotto il profilo dei processi partecipativi attivati, con benefici in termini di sviluppo economico ed occupazionale. A partire dal Circolo Cittadino. Saranno ulteriormente potenziate le intese con gli altri Enti Pubblici e le amministrazioni comunali del Salento per le gestioni dei beni che per loro natura presentano un'attitudine qualificante in tema di servizi. Per il Convitto Palmieri, la Biblioteca Provinciale, il Museo Castromediano, Villa Mellone, il Liceo Musicale Tito Schipa, il Castello di Acaya, Palazzo Comi, Caserma Cimarrusti ed altri contenitori vocati alla fruizione in termini di servizi e opportunità culturali dovranno prevedersi strumenti convenzionali capaci di migliorarne la gestione e determinando creazione di nuove opportunità di lavoro e di coinvolgimento attivo delle realtà associative. Palazzo Adorno sarà interessato da un progetto di manutenzione straordinaria che ne possa mantenere inalterata la funzionalità. Palazzo dei Celestini sarà interessato dal completamento della messa in sicurezza della facciata oltre che da un risanamento conservativo complessivo. Per favorire sempre di più la pratica sportiva, si continuerà a mettere a disposizione delle Associazioni settoriali, l'impianti sportivi ricompresi nel patrimonio dell'Ente, come il Palazzetto dello Sport "S. Giuseppe di Copertino" e nei limiti del possibile, le palestre annesse agli edifici scolastici di competenza della Provincia

PROVINCIA CASA DEI COMUNI

Durante il primo mandato, apparve immediatamente necessario ripensare al ruolo della Provincia di Lecce quale Ente di coordinamento di area vasta. A causa dell'applicazione pedissequa della legge c.d. "Delrio", infatti, Palazzo dei Celestini aveva smarrito da tempo la sua centralità nel panorama amministrativo. Da quella valutazione, poi, si sono immaginate e attuate gran parte delle azioni che hanno portato all'istituzione di un Settore, quello della Governance Strategica, capace di riportare la Provincia di Lecce alla sua naturale collocazione. In continuità con quanto fatto durante il mandato 2018-2022, dunque, sarà necessario continuare sulla strada del rafforzamento del dialogo fra Ente Provincia, i Comuni e gli Enti sovraordinati e territoriali, per far sì che le questioni ataviche e le istanze territoriali trovino la giusta risposta.

VIABILITÀ

Una rete stradale lunga circa 2200 km compone quella che può essere considerata la “rete territoriale” del Salento: arterie che, data la configurazione della nostra provincia, risultano essere fondamentali per il collegamento fra i 96 Comuni, le località balneari, i punti di interesse storico, paesaggistico e naturalistico del Salento. Una rete infrastrutturale importante, per cui nel mandato 2018-2022 si sono investiti circa 50 milioni di euro. Sarà necessario e fondamentale incrementare le risorse a disposizione di manutenzione ed efficientamento delle arterie viarie, mediante risorse di bilancio e/o trasferimenti di tipo regionale/nazionale/europeo, a partire dai fondi del PNRR. Avere strade sicure ed efficienti, anche dal punto di vista illuminotecnico, consente non solo ai cittadini ma anche ai turisti di raggiungere i nostri borghi e le nostre bellezze con più facilità. A questo si aggiunga il costante impegno, che dovrà essere rinnovato anche durante il secondo mandato, in materia di prevenzione e repressione di fenomeni di abbandono indiscriminato di rifiuti lungo le arterie stradali.

SCUOLA

Se nel primo mandato di governo del territorio provinciale, appariva indispensabile riannodare i fili del dialogo e dell'ascolto con le comunità scolastiche, includendo anche e soprattutto gli studenti, durante il secondo mandato sarà necessario continuare sulla strada del miglioramento delle condizioni di salubrità e sicurezza degli edifici che ospitano la formazione delle future generazioni: gli oltre 57 milioni di euro investiti dovranno essere incrementati, anche grazie alle risorse del PNRR, consentendo agli Uffici dell'Ente di operare per far sì che studiare in Salento possa essere intesa come un'opportunità anziché come un limite: studenti, docenti, personale tecnico e amministrativo meritano di poter essere comunità educante in scuole sicure, efficientate e ripensate rispetto ai nuovi canoni dell'apprendimento formativo.

AMBIENTE

I temi della tutela e della sicurezza del territorio e dell'ambiente occupano una parte significativa delle competenze e dell'azione amministrativa della Provincia che si pone come obiettivo primario e qualificante quello di tutelare le risorse e i beni ambientali, anche al fine di migliorare il benessere sociale e rilanciare l'economia. Il fine ultimo è, pertanto, quello di garantire lo “sviluppo sostenibile” attraverso azioni che mirino ad una crescita economica che sia compatibile con un uso sicuro e corretto del territorio e delle risorse naturali, a protezione e vantaggio delle generazioni presenti e future. Lo sforzo principale dovrà essere indirizzato a trovare il giusto equilibrio tra lo sviluppo e l'incentivazione di iniziative economiche ed imprenditoriali da una parte e limitare il “consumo di suolo” dall'altra, in particolare nelle aree di tutela naturalistica presenti. I predetti obiettivi possono essere raggiunti solo attraverso un corretto esercizio delle competenze in materia ambientali. L'azione programmatica, quindi, sarà orientata a garantire la corretta definizione dei procedimenti valutativi di carattere ambientale di competenza (Valutazione di Impatto Ambientale e di Valutazione di Incidenza ambientale), dei procedimenti autorizzativi (soprattutto in materia di PAUR con riferimento agli impianti di produzione di energia da fonti rinnovabili, nonché alle autorizzazioni in materia di smaltimento e recupero rifiuti) ed alle indispensabili attività di vigilanza e di controllo in materia ambientale. Le predette azioni saranno affiancate e rafforzate da una serie di iniziative che, in continuità con le azioni già avviate nel precedente mandato, anche attraverso la collaborazione con associazioni e/o altri Enti presenti sul territorio, mirano a:

- incrementare la dotazione di superfici boscate e/o a macchia mediterranea del Salento;*
- promuovere la biodiversità agro-ecologica.*

TRASPORTI

La pianificazione dei servizi di trasporto in ambito provinciale, rappresenta una delle funzioni attribuite alla Province. Verrà continuata l'opera di attuazione del Piano di Bacino del Trasporto Pubblico locale, che interessa l'intera mobilità dell'ambito della provincia di Lecce. Sarà rafforzato ed implementato il servizio "Salento in bus" con le località turistiche ed i luoghi di interesse culturale ed artistico-architettonico del Salento, riproponendo, per esempio, il collegamento con l'Abbazia di Cerrate. Si continuerà ad espletare nel migliore dei modi i compiti amministrativi assegnati all'Ente nel campo dei trasporti (autoscuole, agenzie pratiche automobilistiche, ecc.).

Tutta la mole di lavoro sviluppata in questi primi quattro anni, insieme agli obiettivi che ci siamo dati per questo secondo mandato e che ho provato qui a riassumere, mi daranno la forza per partecipare, anche in virtù del ruolo ricoperto nell'UPI, al dibattito ormai sempre più crescente, su un non più rinviabile superamento della riforma Del Rio quale punto di partenza per ridare alle province italiane la dignità che meritano e il giusto riconoscimento istituzionale.

1 PARTE I - DATI GENERALI

1.1 Popolazione residente

La popolazione residente alla data del 31/12/2021: n. 772.276.

1.2 Consiglio Provinciale

COMPOSIZIONE CONSIGLIO	Carica	Lista politica
Stefano MINERVA	Presidente	
Renato STABILE	Consigliere	Fratelli d'Italia
Francesco DE VITIS	Consigliere	Fratelli d'Italia
Antonio LEO	Vice Presidente	Insieme per il Salento
Antonio DE MATTEIS	Consigliere	Insieme per il Salento
Fabio TARANTINO	Consigliere	Insieme per il Salento
Gabriele MANGIONE	Consigliere	Insieme per il Salento
Alfredo Paolo FINA	Consigliere	Insieme per il Salento
Luigi VALENTE	Consigliere	Insieme per il Salento
Attilio Giovanni DE MARCO	Consigliere	Insieme per il Salento
Ettore TOLLEMETO	Consigliere	Civica Salento
Brizio MAGGIORE	Consigliere	Civica Salento
Giovanni CASARANO	Consigliere	Civica Salento
Ippazio Antonio MORCIANO	Consigliere	Salento Bene Comune 2050
Francesco VOLPE	Consigliere	Salento Bene Comune 2050
Paola POVERO	Consigliere	Salento Bene Comune 2050
Germano Luca SANTACROCE	Consigliere	Salento Bene Comune 2050

1.3 Struttura organizzativa

L'organigramma dell'ente è così riassumibile:

(dati al 31 dicembre 2021)

ORGANIGRAMMA	Denominazione
Direttore Generale	Ing. Giovanni REFOLO
Segretario	Dott. Angelo CARETTO
Numero dirigenti	N. 8
Numero posizioni organizzative	N. 28

DOTAZIONE ORGANICA ANNO 2021

(Approvata con provvedimento del Presidente n. 55 del 27.05.2021 e modificata con Provvedimento del Presidente n. 115 del 05.11.2021)

(dati al 31 dicembre 2021)

Categoria	Dotazione organica	In servizio numero <i>(al 01.01.2021)</i>
DIR	8	8
D3	18	18
D1	78	78
C	89	75
B3	21	21
B1	24	24
A	6	6
Totale	244	230

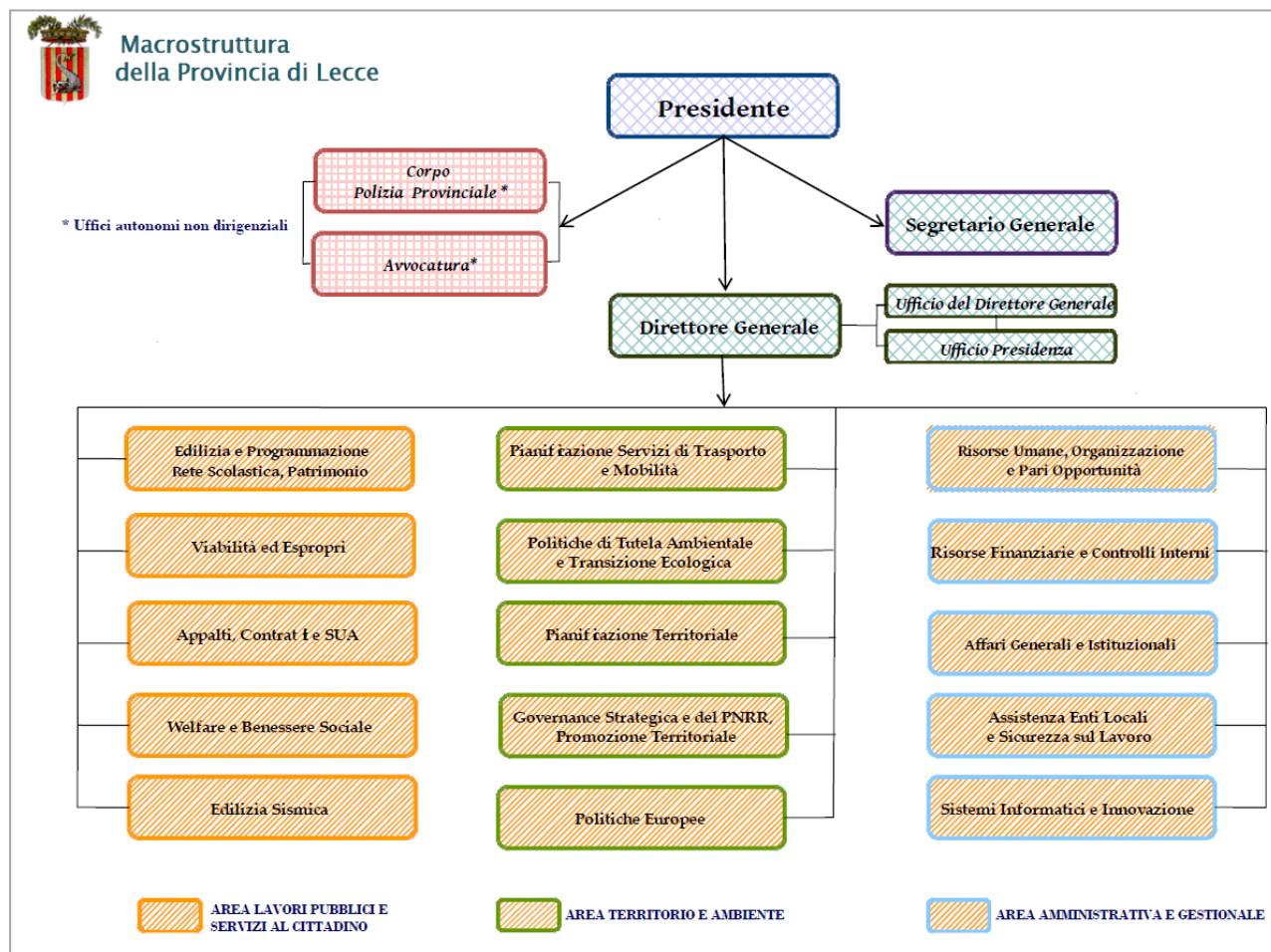

Provvedimento del Presidente n. 119 del 17.11.2021 "Approvazione nuova macrostruttura dei servizi provinciali"

1.4 Parametri obiettivi per l'accertamento della condizione di ente strutturalmente deficitario ai sensi dell'art. 242 del TUEL

TABELLA DEI PARAMETRI OBIETTIVI PER PROVINCE E CITTA' METROPOLITANE AI FINI DELL'ACCERTAMENTO DELLA CONDIZIONE DI ENTE STRUTTURAMENTE DEFICITARIO

		Barrare la condizione che ricorre	
P1	Indicatore 1.1 (Incidenza spese rigide - ripiano disavanzo, personale e debito - su entrate correnti) maggiore del 41%	SI	NO
P2	Indicatore 2.8 (Incidenza degli incassi delle entrate proprie sulle previsioni definitive di parte corrente) minore del 21%	SI	NO
P3	Indicatore 3.2 (Anticipazioni chiuse solo contabilmente) maggiore di 0	SI	NO
P4	Indicatore 10.3 (Sostenibilità debiti finanziari) maggiore del 15%	SI	NO
P5	Indicatore 12.4 (Sostenibilità disavanzo effettivamente a carico dell'esercizio) maggiore dell'1,20%	SI	NO
P6	Indicatore 13.1 (Debiti riconosciuti e finanziati) maggiore dell'1%	SI	NO
P7	[Indicatore 13.2 (Debiti in corso di riconoscimento) + Indicatore 13.3 (Debiti riconosciuti e in corso di finanziamento)] maggiore dello 0,60%	SI	NO
P8	Indicatore concernente l'effettiva capacità di riscossione (riferito al totale delle entrate) minore del 45%	SI	NO

Gli enti locali che presentano almeno la metà dei parametri deficitari (la condizione "SI" identifica il parametro deficitario) sono strutturalmente deficitari ai sensi dell'articolo 242, comma 1, Tuel.

Sulla base dei parametri suindicati l'ente è da considerarsi in condizioni strutturalmente deficitarie	SI	NO
--------------------------------------------------------------------------------------------------------	----	---------------

Si attesta che i parametri suindicati sono stati determinati in base alle risultanze amministrativo-contabili dell'ente del Rendiconto 2021

2 PARTE II - SITUAZIONE ECONOMICA FINANZIARIA DELL'ENTE

2.1 Sintesi dei dati finanziari a consuntivo 2021 del bilancio dell'ente

QUADRO RIASSUNTIVO DELLA GESTIONE FINANZIARIA

	GESTIONE RESIDUI	GESTIONE COMPETENZA	TOTALE
FONDO DI CASSA AL 1° gennaio			59.091.821,36
RISCOSSIONI	14.406.316,76	102.804.075,21	117.210.391,97
PAGAMENTI	-41.240.800,43	-62.045.044,19	-103.285.844,62
FONDO DI CASSA AL 31 dicembre			73.016.368,71
RESIDUI ATTIVI	92.494.917,94	23.686.800,30	116.181.718,24
RESIDUI PASSIVI	-36.071.148,08	-46.293.814,29	-82.364.962,37
FONDO PLURIENNALE VINCOLATO PER SPESE CORRENTI			-12.831.297,21
FONDO PLURIENNALE VINCOLATO PER SPESE IN CONTO CAPITALE			-46.343.843,23
RISULTATO DI AMMINISTRAZIONE AL 31 DICEMBRE 2021 (A)			47.657.984,14
Composizione del risultato di amministrazione al 31 dicembre 2021:			
<u>Parte accantonata</u>			
Fondo perdite società partecipate			3.500.000,00
Fondo contenzioso			8.000.000,00
Altri accantonamenti			2.304.567,57
Fondo crediti di dubbia esigibilità al 31/12/2021			8.474.919,25
Totale parte accantonata (B)			22.279.486,82
<u>Parte vincolata</u>			
Vincoli derivanti da leggi e dai principi contabili			2.010.391,95
Vincoli derivanti da trasferimenti			16.071.223,05
Vincoli derivanti dalla contrazione di mutui			4.174.322,67
Vincoli formalmente attribuiti dall'ente			590.564,17
Totale parte vincolata (C)			22.846.501,84
<u>Parte destinata agli investimenti</u>			
Totale parte destinata agli investimenti (D)			4.618.529,86
Totale parte disponibile (D=A-B-C-D)			-2.086.534,38

Fondo di Cassa al 31 dicembre 2021 € 73.016.368,71

di cui quota vincolata € 10.568.727,47

Con il riaccertamento straordinario 2015 è stato determinato un DISAVANZO TECNICO DA RIACCERTAMENTO (da ripartire in 30 anni) di € 11.235.727,36 con quote annuali pari a €_374.525,00.

L'anno 2021, pertanto presenta un AVANZO pari a **€ 6.527.517,98** così determinato:

- - € 2.086.534,38 (lettera E parte disponibile 2021)
- - € 8.614.052,36 (n. 23 quote disavanzo trentennale, anni 2022-2044 da recuperare)
- € 6.527.517,98 (differenza tra - € 2.086.534,38 lettera E parte disponibile 2021 e - € 8.614.052,36 disavanzo residuo trentennale).

In riferimento al Disavanzo da ripartire in 30 anni di € 11.235.727,36 con quote annuali pari a €374.525,00 si fa presente che:

- € 2.621.675,00 (n. 6 quote anni 2015-2021 sono state recuperate)
- € 8.614.052,36 (n. 23 quote anni 2022-2044 restano da recuperare).

2.2 Fondo di cassa a inizio mandato

Nel 2022 non vi è stato il ricorso ad anticipazioni di cassa.

Il fondo di cassa a inizio mandato alla data del 24/11/22 (data proclamazione) è il seguente:

Fondo di cassa all' 1/1/2022	€ 73.016.368,71
Riscossioni dall'1/1/2022 al 24/11/2022	€ 94.579.615,34
Pagamenti dall'1/1/2022 al 24/11/2022	€ 81.928.028,42
Riscossioni effettuate senza relative reversali dal 1/1/2022 al 24/11/2022	€ 3.561.658,69
Pagamenti effettuati senza relativi mandati dal 1/1/2022 al 24/11/2022	€ 566.021,04
Saldo al 24/11/2022 presso la Tesoreria Prov.le dello Stato come da giornale di cassa del tesoriere	€ 88.663.593,28

2.3 Sintesi dei dati finanziari del bilancio dell'ente

QUADRO GENERALE RIASSUNTIVO BILANCIO 2022-2024

ENTRATE	CASSA 2022	PREVISIONI 2022	PREVISIONI 2023	PREVISIONI 2024
Fondo di cassa	73.016.368,71			
Utilizzo avanzo di amministrazione		7.428.848,01	0,00	0,00
Fondo Pluriennale Vincolato		59.175.140,44	33.464.112,10	21.365.794,65
Titolo I-Entrate correnti di natura tributaria, contributiva e perequativa	35.483.307,83	48.300.000,00	48.200.000,00	48.200.000,00
Titolo II- Trasferimenti correnti	27.872.958,03	21.439.072,78	16.640.680,29	16.602.314,06
Titolo III- Entrate extratributarie	11.794.881,18	8.064.887,84	7.736.258,54	7.667.658,17
Titolo IV- Entrate in conto capitale	88.119.434,05	46.932.546,47	48.536.131,86	12.414.267,19
Titolo V- Entrate da riduzione di attività finanziarie	113.879,26	0,00	0,00	0,00
Totale Entrate Finali	163.384.460,35	124.736.507,09	121.113.070,69	84.884.239,42
Titolo VI- Accensione di Prestiti	6.346.883,89	1.003.384,63	8.503,00	0,00
Titolo VII- Anticipazione da istituto tesoriere/cassiere	0,00	0,00	0,00	0,00
Titolo IX- Entrate per conto terzi e partite di giro	11.609.845,35	11.602.000,00	11.602.000,00	11.602.000,00
Totale Titoli	181.341.189,59	137.341.891,72	132.723.573,69	96.486.239,42
TOTALE COMPLESSIVO ENTRATE	254.357.558,30	203.945.880,17	166.187.685,79	117.852.034,07
SPESE				
Disavanzo di amministrazione		374.525,00	374.525,00	374.525,00
Titolo I-Spese correnti di cui FPV	115.401.189,01	83.658.454,77 0,00	64.939.281,47 0,00	64.553.720,44 0,00
Titolo II- Spese in conto capitale di cui FPV	85.091.826,32	102.150.896,91 33.464.112,10	82.909.243,96 21.365.794,65	34.689.061,84 500.000,00
Titolo III- Spese per incremento di attività finanziarie	0,00	0,00	0,00	0,00
Totale Spese Finali	200.493.015,33	185.809.351,68	147.848.525,43	99.242.782,28
Titolo IV- Rimborso Prestiti	7.160.003,49	6.160.003,49	6.362.635,36	6.632.726,79
Titolo V- Chiusura anticipata da istituto tesoriere/cassiere	0,00	0,00	0,00	0,00
Titolo VII- Spese per conto terzi e partite di giro	12.536.974,04	11.602.000,00	11.602.000,00	11.602.000,00
Totale Titoli	220.189.992,86	203.571.355,17	165.813.160,79	117.477.509,07
TOTALE COMPLESSIVO SPESE	220.189.992,86	203.945.880,17	166.187.685,79	117.852.034,07
Fondo cassa finale presunto	34.167.565,44			

2.4 Pareggio di bilancio

Pareggio di bilancio	2022
Saldo di finanza pubblica	S

Legenda: S soggetto, NS non soggetto, E escluso per disposizioni di legge

L'ente nel 2022 ha conseguito il Pareggio di Bilancio

2.5 Indebitamento

Debito al 31/12/2021	2021
Residuo debito	120.973.391,57
Accensione prestiti	--
Rimborso prestiti	5.976.351,06
Estinzioni anticipate	--
Altre variazioni	--
Totale	114.997.040,51

Indebitamento pro-capite	2021
Residuo debito finale	114.997.040,51
Popolazione residente	772.887
Rapporto tra residuo debito e popolazione residente	148,79

Rispetto limite di indebitamento	2021
Incidenza % degli interessi passivi sulle entrate correnti (Art. 204 TUEL)	5,53%

2.6 Strumenti di finanza derivata

L'ente ha in corso i seguenti contratti relativi a strumenti derivati:

Contratto per derivati	Valore Mark to market al 31/12/2021
INTEREST RATE DERIVATIVES CON BANCA INTESA SANPAOLO CONTRATTO N.608230086	-1.200.937,00
INTEREST RATE DERIVATIVES CON BANCA BARCLAYS CONTRATTO N.1321671B	-1.200.937,00
OPZIONE COLLAR CON BANCA INTESA CONTRATTO N.608230087	-199.502,00
Totale	-2.601.376,00

Nelle seguenti tabelle si riepilogano i flussi positivi e negativi originati dai contratti di finanza derivata (ogni tabella è riferita ad un singolo contratto).

Tipo di operazione: INTEREST RATE DERIVATIVES CON BANCA INTESA SANPAOLO CONTRATTO N.608230086 Data di stipulazione: 09/08/2006	2021
Flussi positivi	24.574,10
Flussi negativi	44.316,79

Tipo di operazione: INTEREST RATE DERIVATIVES CON BANCA BARCLAYS CONTRATTO N.1321671B Data di stipulazione: 09/08/2006	2021
Flussi positivi	24.573,00
Flussi negativi	44.317,00

Tipo di operazione: OPZIONE COLLAR CON BANCA INTESA SANPAOLO CONTRATTO N.608230087 Data di stipulazione: 09/08/2006	2021
Flussi positivi	0,00
Flussi negativi	96.891,75

Si evidenzia che con Provvedimento del Presidente n. 131 del 17/12/2021 è stato dato mandato al Dirigente del Servizio Risorse Finanziarie di monitorare i contratti di finanza derivata in essere ed eventualmente concludere con le Banche controparti accordi di estinzione anticipata che consentano un risparmio pari o superiore al 10% sul valore del Market to Market. Con Determina Dirigenziale n.84 del 28/01/2022 è stato ritenuto conveniente per la Provincia estinguere anticipatamente il contratto n. 1321671B con Barclays. In data 20/04/2022 è stato emesso mandato di pagamento n.1302 di € 872.256,00 a favore di Barclays.

2.7 Conto del patrimonio al 31/12/2021

Attivo	Importo	Passivo	Importo
Immobilizzazioni immateriali	703.048,99	Patrimonio netto	237.722.836,85
Immobilizzazioni materiali	451.673.332,73	Fondi rischi ed oneri	14.418.272,77
Immobilizzazioni finanziarie	3.651.710,69	Debiti	196.610.523,05
Rimanenze	0,00	Ratei e risconti passivi	187.999.771,44
Crediti	103.863.175,12		
Attività finanziarie non immobilizzate	0,00		
Disponibilità liquide	76.860.136,58		
Ratei e risconti attivi	0,00		
Totale	636.751.404,11	Totale	636.751.404,11

3 PARTE III - ORGANISMI CONTROLLATI**3.1 Elenco delle partecipazioni possedute al 15.05.2022**

La Provincia di Lecce detiene le seguenti partecipazioni dirette:

Denominazione sociale	Oggetto sociale	Capitale sociale/Fondo di dotazione	% di partecipazione
Alba Service S.r.l.	Gestione di diversi servizi pubblici locali in favore della Provincia di Lecce, tra cui manutenzione plessi scolastici, manutenzione strade provinciali, servizi sociali; servizi di pulizia ed uscierato immobili Provincia	€ 11.627,00	100,00 %
Nuova Salento Energia S.r.l.	Verifica e controllo impianti termici	€ 100.000,00	100,00 %
Celestini S.r.l.	Realizzazione di una o più operazioni di cartolarizzazione dei proventi derivanti dalla dismissione del patrimonio immobiliare del socio unico Provincia di Lecce	€ 10.000,00	100,00 %
S.T.P. di Terra d'Otranto S.p.A.	Servizio di trasporto pubblico in ambito provinciale	€ 120.000,00	69,15 %
Fiera di Galatina e del Salento S.p.A. in liquidazione	Organizzazione manifestazioni fieristiche	€ 365.660,00	25,32 %
G.A.C. Adriatico-Salentino S.c. a r.l.	Garantire uno sviluppo sostenibile e un miglioramento della qualità della vita nelle zone di pesca	€ 20.000,00	5,00 %
G.A.C. Jonico-Salentino S.c. a r.l. in liquidazione	Garantire uno sviluppo sostenibile e un miglioramento della qualità della vita nelle zone di pesca	€ 20.000,00	5,00 %
Pastis - C.N.R.S.M. S.C.P.A. in liquidazione	Promuovere, coordinare e gestire il parco scientifico e tecnologico e sviluppare un centro per la ricerca scientifica e tecnologia nello sviluppo dei materiali	€ 2.065.000,00	3,00 %
DHITECH Distretto Tecnologico High-Tech Soc. Coop. a r.l.	Sostegno attraverso l'eccellenza scientifica e tecnologica l'attrattività degli investimenti in settori produttivi ad alta tecnologia	€ 231.800,00	1,41%
Politecnico del Made in Italy S.c. a r.l.	Formazione Tecnica e Gestionale nei settori ed attività distintivi del Made in Italy	€ 175.000,00	0,61 %
Distretto Agroalimentare di Qualità Jonico Salentino S.c. a r.l.	Realizzare, in funzione di distretto agroalimentare di qualità, tutte le finalità e gli indirizzi in attuazione della L.R. n. 23/2007 Regione Puglia e dell'art. 13 del D.Lgs. 228/2001	€ 16.500,00	1,21 %
G.A.L. Valle della Cupa Nord Salento S.r.l.	Promuovere e gestire attività formative per la realizzazione del programma Leader 2, sostegno tecnico allo sviluppo rurale delle piccole imprese, dell'artigianato e dei servizi zonali	€ 120.263,78	0,42 %
Isola Salento S.c. a r.l.	Sostegno e promozione dello sviluppo economico, sociale, imprenditoriale e dell'occupazione dell'area rurale compresa fra i comuni della provincia di Lecce	€ 10.000,00	0,77 %
G.A.L. del Capo di Santa Maria di Leuca S.r.l.	Realizzazione iniziative e progetti nel settore dello sviluppo locale	€ 124.338,00	0,41 %
G.A.L. Serre Salentine S.r.l. in liquidazione	Realizzazione iniziative e progetti nel settore dello sviluppo locale	€ 124.150,00	0,40 %
G.A.L. Terra d'Arneo S.r.l.	Promuovere e partecipare ai programmi comunitari, nazionali, regionali, provinciali mirati a favorire lo sviluppo rurale	€ 130.000,00	0,38 %
G.A.L. Terra d'Otranto S.c. a r.l. in liquidazione	Realizzare tutti gli interventi previsti da programmi di sviluppo locale e di sviluppo rurale della Regione Puglia	€ 132.687,00	0,38 %
Confiditalia Consorzio Nazionale fidi e garanzie S.c. p.a. in liquidazione	Assistere le piccole e medie imprese consorziate o socie nel reperimento di risorse finanziarie necessarie ad operare lo sviluppo e la competitività	€ 120.000,00	0,05 %
Terme di Santa Cesarea S.p.A.	Gestione attività termale	€ 7.800.015,00	0,002%

3.2 Elenco enti ed organismi partecipati al 15.05.2022

CONSORZI

1. A.S.I. Lecce

Capitale Sociale: € 725.000,00

Quota di partecipazione: 17,24%

Attività: realizzazione e gestione di Agglomerati, Aree, Zone, Nuclei industriali o per attività produttive.

2. Area Marina Protetta Porto Cesareo

Capitale di dotazione: € 100.000,00

Quota di partecipazione: 20,00%

Attività: gestione, valorizzazione, protezione e controllo dell'area marina protetta di Porto Cesareo.

3. C.U.I.S. Consorzio Universitario Interprovinciale Salentino

Quota di partecipazione: 17,24 %

Attività: sostenere lo sviluppo dell'istruzione dell'università, delle accademie e degli istituti di alta formazione artistica e musicale.

4. Consorzio Costa Otranto S.M. di Leuca e Bosco di Tricase

Quota di partecipazione: 7,69 %

Attività: gestire, in via provvisoria, il Parco Naturale Regionale "Costa Otranto-S.Maria di Leuca e Bosco di Tricase" sino all'effettiva costituzione dell'Ente di gestione delle Aree Protette della provincia di Lecce, istituito ai sensi dell'art. 5 della Legge Regionale 23 dicembre 2002, n. 25, perseguendo le finalità di cui alle Leggi Regionali n. 19/1997 e n. 30/, ed, in particolare, le finalità indicate all'art. 2, comma 1, della L.R. n. 30/2006.

FONDAZIONI

1. Fondazione Istituzione Concertistica Orchestrale "Tito Schipa" Lecce in liquidazione

Capitale Sociale: 971.455,46

Quota di partecipazione: 73,42%

Attività: diffusione dell'arte musicale, formazione professionale dei quadri artistici, educazione musicale della collettività; realizzazione di spettacoli lirici, corali, di balletto e concerti.

Lecce, 25 gennaio 2023

Il Presidente
Stefano Minerva